

**Ministerieel besluit houdende goedkeuring van de toegankelijkheidsregeling voor het Vlaams natuurreservaat "Kalmthoutse Heide" en het erkend natuurreservaat "Stappersven", gelegen op het grondgebied van Kalmthout en Essen**

DE VLAAMSE MINISTER VAN OMGEVING, NATUUR EN LANDBOUW,

Gelet op het decreet van 21 oktober 1997 betreffende het natuurbehoud en het natuurlijk milieu, artikel 13, het laatst gewijzigd bij het decreet van 8 december 2017 en artikel 35, het laatst gewijzigd bij het decreet van 9 mei 2014;

Gelet op het besluit van de Vlaamse Regering van 5 december 2008 betreffende de toegankelijkheid van de bossen en de natuurreservaten, gewijzigd bij het besluit van de Vlaamse Regering van 3 juli 2009,

Gelet op het ministerieel besluit van 28 mei 1990 houdende uitbreiding van het staatsnatuurreservaat "De Kalmthoutse Heide",

Gelet op het ministerieel besluit van 2 december 2011 houdende de erkenning van het privaat natuurreservaat "Stappersven" te Kalmthout en Essen (Antwerpen) en de vaststelling van de uitbreidingszone;

Gelet op het advies van het Agentschap Onroerend Erfgoed van 26 oktober 2018;

Gelet op het stilzwijgend gunstig advies van het college van burgemeester en schepenen van de gemeente Kalmthout, aangevraagd op 12 juni 2018,

Overwegende dat er tijdens de publieke consultatie van 25 juni tot 25 juli 2018 geen opmerkingen of bezwaren werden ingediend;

Overwegende dat de ontwerptoegankelijkheidsregeling nog werd aangepast aan de opmerkingen van het Agentschap Onroerend Erfgoed,

BESLUIT.

**Artikel 1. – Toepassingsgebied**

1.1. Deze regeling is van toepassing op het Vlaams natuurreservaat "Kalmthoutse Heide" en het erkend natuurreservaat "Stappersven", op het grondgebied van Kalmthout en Essen.

1.2. Zij regelt de toegankelijkheid voor bezoekers in het gebied afgebakend op de kaart die is toegevoegd in bijlage. Deze kaart maakt integraal deel uit van deze regeling.

1.3. Zij is niet van toepassing op activiteiten door bevoegde personen in het kader van het toezicht of het beheer van het gebied.

1.4. Zij is niet van toepassing op de wegen waarvoor de gemeente een aanvullend reglement in de zin van artikel 2 van de Wegverkeerswet, of een politiereglement in de zin van artikel 135, §2, van de Nieuwe Gemeentewet heeft genomen.

**Art. 2. – Toegankelijkheid in het algemeen**

2.1. De toegankelijkheid wordt geregeld door de kaart met bijhorende legende, en de bijhorende borden in het gebied en aan de ingangen ervan.

2.2 Het gebied is in principe het hele jaar door toegankelijk, in de mate zoals in deze regeling bepaald. Het Agentschap voor Natuur en Bos en/of de beheerder hebben de mogelijkheid om het gebied of een deel ervan, voor alle of voor bepaalde categorieën bezoekers, ontoegankelijk te stellen, omwille van kwetsbare zones, bijzondere broedgevallen, brandgevaar, beheerwerken e.d.

2.3. Het gebied is enkel toegankelijk van een half uur voor zonsopgang tot een half uur na zonsondergang. Het fietspad in het zuiden en het pad rondom Stappersven vormt hierop een uitzondering (zie toegankelijkheidsplan)

### **Art. 3. – Weggebruikers**

3.1. Voetgangers (de gewone voetganger, de rolstoelgebruiker en de fietser die jonger is dan 9 jaar) hebben toegang tot alle wegen, tenzij ze tijdelijk of permanent zijn afgesloten. Paden waarop slechts één voetganger tegelijkertijd kan passeren, zijn niet toegankelijk, tenzij aangeduid als wandelroute. Honden (waar toegelaten) moeten steeds fysiek aangelijnd zijn (max. lengte 2,5 m).

3.2. In het permanent begrazingsraster is het verboden vergezeld te zijn van om het even welk dier, zelfs aan de leiband, met uitzondering van het pad rond Stappersven, dat wel toegankelijk is voor honden aan de leiband en voor paarden (zie toegankelijkheidsplan).

3.3. Fietsers zijn enkel toegelaten op de voor hen aangeduide paden. De aanwezige paden sluiten aan op regionale netwerken voor fietsers.

3.4. Ruiters en menners zijn enkel toegelaten op de voor hen aangeduide paden. De aanwezige paden sluiten aan op regionale netwerken voor ruiters en menners.

3.5. Het gebruik van gemotoriseerde voertuigen is verboden (uitgezonderd het parkeren van wagens op de parkeerzones), behalve de voertuigen nodig voor het beheer en het toezicht van het gebied. Ook wegen, nodig voor aangelanden om hun woningen of gronden te bereiken, mogen door deze personen bereden worden met gemotoriseerd verkeer.

### **Art. 4. – Watergebruikers**

4.1. De vennen en hun oevers zijn niet toegankelijk. Zwemmen is niet toegestaan.

4.2. Langlaufen is niet toegestaan in het gebied. Schaatsen mag enkel op het Stappersven, de Putse Moer, het Van Ganzenven, het ven in het zuidwesten van de Withoefse heide en het ven bij parking zuid (Verbindingsweg). De burgemeester beslist, in samenspraak met de brandweer, of het ijs veilig is en er kan geschaatst worden.

### **Art. 5. – Zones**

5.1. Binnen het gebied worden volgende zones onderscheiden:

- **Zone 1**, is toegankelijk voor voetgangers op alle wegen, tenzij tijdelijk of permanent afgesloten; daarnaast ook toegankelijk voor fietsers en ruiters op de specifiek voor hen aangeduide wegen.
- **Zone 2** is toegankelijk voor voetgangers op alle wegen (tenzij tijdelijk of permanent afgesloten), alsook de niet begroeide delen (open zand) die daarop aansluiten; daarnaast ook toegankelijk voor fietsers en ruiters op de specifiek voor hen aangeduide wegen.
- **Zone 3** is een vrij toegankelijk zone, enkel toegankelijk voor voetgangers, ook buiten de wegen.

5.2. De hondzone (zie toegankelijkheidsplan) is toegankelijk voor honden, aangelijnd of niet-aangelijnd, en hun begeleiders. De begeleider blijft verantwoordelijk voor schade of hinder die door zijn hond wordt veroorzaakt. Er gelden volgende voorschriften:

- Het opruimen van hondenpoep is verplicht.
- Honden die agressief gedrag vertonen, moeten onmiddellijk aangelijnd worden en moeten de hondzone verlaten.
- Loopse vrouwelijke honden zijn niet toegelaten in de hondzone.

5.3. De parkeerzones zijn bestemd voor het tijdelijk parkeren van motorvoertuigen en fietsen. De twee parkeerplaatsen aan de 'Verbindingsweg' zijn enkel toegankelijk van een half uur voor zonsopgang tot een half uur na zonsondergang.

Voor de parking aan de Heibloemlaan, in eigendom van het Agentschap voor Natuur en Bos, gelden voor kampeerauto's volgende voorschriften, onverminderd de bepalingen van een mogelijk gemeentelijk reglement terzake:

- het overnachten in een kampeerauto is enkel toegelaten op de parkeerplaatsen aangeduid met het verkeersbord E9h en dit voor een maximum verblijfstermijn van 48 uur met een minimale tussentijd van 30 dagen voor een volgende verblijfstermijn.
- het maken van vuur van welke aard ook buiten de kampeerauto is verboden.
- gebruikers van kampeerauto's moeten hun afval zelf meenemen en mogen geen gebruik maken van de afvalcontainers die bedoeld zijn voor klein afval van dagtoeristen.
- lozen of uitgieten van afvalwater is verboden
- van 22u tot 7u moet de nachtrust van de omgeving gerespecteerd worden.

#### **Art. 6. – Beschermingsvoorschriften**

- 6.1. Het is verboden de rust van de omgeving of van andere bezoekers te storen.
- 6.2. Het is verboden opzettelijk dieren, planten, zaden of sporen in te brengen.
- 6.3. Het is verboden paddenstoelen, planten of dieren, alsook hun jongen, eieren, nesten of schuilplaatsen te storen, te verzamelen of te beschadigen.
- 6.4. Het is verboden afval achter te laten
- 6.5. Het is verboden vuur te maken.
- 6.6. Het is verboden om het even welk voorwerp dat tot de uitrusting van het natuurreserveat behoort, te beschadigen of te verwijderen.
- 6.7. Reclameborden en aanplakbrieven zijn niet toegestaan.
- 6.8. Het is verboden tenten, windschermen of andere constructies te plaatsen
- 6.9. Het is niet toegelaten wagens, kramen of andere dergelijke inrichtingen op te stellen of uit te baten met het oog op de verkoop of de uitstalling van drank, eetwaren of welke andere goederen ook.
- 6.10. Het is verboden de grazers te voederen.
- 6.11. Het gebruik van een metaaldetector is niet toegestaan.

#### **Art. 7. – Aansprakelijkheid bij ongevallen**

- 7.1. De schadelijder dient bij een ongeval onverwijld aangifte te doen bij het Agentschap voor Natuur en Bos, zodat gebeurlijk beroep kan worden gedaan op de polis Burgerlijke Aansprakelijkheid
- 7.2. Het zich bevinden in of nabij bos of met bomen begroeide plaatsen bij krachtige wind, betreding van het gebied van een half uur na zonsondergang tot een half uur voor zonsopgang en niet-toegelaten gebruik van het gebied volgens deze regeling of andere wetgeving zijn op eigen risico, zodat de beheerder niet kan worden aangesproken voor de vergoeding van de schade.

#### **Art. 8. – Onderrichtingen**

Personen die belast zijn met toezicht overeenkomstig artikel 58 van het decreet van 21 oktober 1997 betreffende het natuurbehoud en het natuurlijk milieu, kunnen bezoekers omwille van de veiligheid, of met het oog op het bewaren van de rust, of de bescherming van de wilde flora en fauna, onderrichtingen geven. Personen moeten zich gedragen volgens deze onderrichtingen en kunnen zondig, desnoods met behulp van de openbare macht, uit het gebied gezet worden.

#### **Art. 9. – Afwijkingen**

- 9.1. Het Agentschap voor Natuur en Bos en/of de beheerder kan een afwijking toestaan voor de organisatie van occasionele activiteiten die afwijken van de artikelen 2 tot en met 5 van deze regeling conform artikel 2, §2, van het Besluit van de Vlaamse Regering van 5 december 2008 betreffende de toegankelijkheid van de bossen en de natuurreserveaten.
- 9.2. Voor volgende activiteiten moet steeds toestemming worden aangevraagd .
- publiekelijk aangekondigde activiteiten
  - betalende activiteiten
  - activiteiten waarvoor markeringen op terrein worden aangebracht

- activiteiten waarbij wordt afgeweken van de (voor de betreffende categorie weggebruiker) toegankelijke wegen
- activiteit met een verwacht aantal deelnemers (incl. de eventueel te verwachten toeschouwers) van 100 wandelaars, 100 fietsers of 25 ruiters.
- het plaatsen van een geocache in het gebied
- het plaatsen van honingbijen in het gebied
- commerciële filmopnames en fotoshoots,

9.3. De aanvraag tot toestemming moet minstens 14 dagen van tevoren, schriftelijk of via elektronische drager worden toegezonden aan het Agentschap voor Natuur en Bos en/of bij de beheerder.

**Art. 10. – Opheffing**

Het ministerieel besluit van 2 december 2011 houdende goedkeuring van de toegankelijkheidsregeling voor het erkend natuurreservaat "Stappersven", gelegen op het grondgebied van de gemeenten Kalmthout en Essen, wordt opgeheven.

**Art. 11. – Bekendmaking**

11.1. Deze regeling wordt bij uittreksel in het Belgisch Staatsblad bekendgemaakt.

11.2. De gemeente houdt deze regeling ter inzage van de bevolking.

Brussel, 10 SEP. 2019

De Vlaamse minister van Omgeving, Natuur en Landbouw,



Koen VAN DEN HEUVEL

# Toegankelijkheidsplan

Vlaams natuurreservaat Kalmthoutse Heide  
en Erkend natuureservaat Stappersven



21 mei 2019



AGENTSCHAP  
NATUUR & BOS

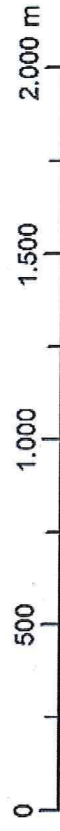

Toegankelijk van een half uur voor zonsopgang tot een half uur na zonsondergang  
(met uitzondering van het fietspad in het zuiden en het pad rondom Stappersven)

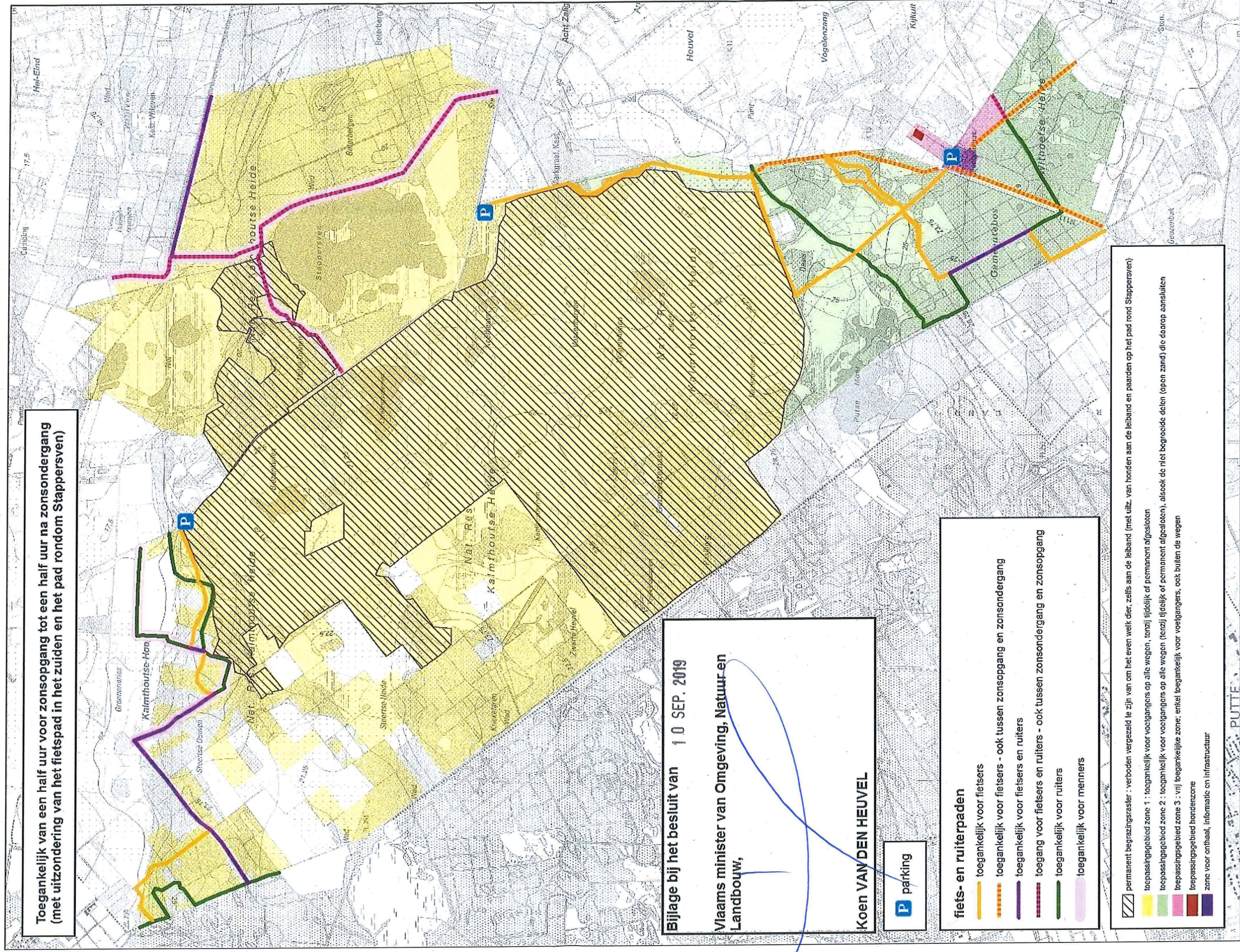

Bijlage bij het besluit van 10 SEP. 2019  
Vlaams minister van Omgeving, Natuur en  
Landbouw,  
Koen VAN DEN HEUVEL



- fiets- en ruiterspaden**
- toegankelijk voor fietsers
  - toegankelijk voor fietsers - ook tussen zonsopgang en zonsondergang
  - toegankelijk voor fietsers en ruiters
  - toegang voor fietsers en ruiters - ook tussen zonsopgang en zonsondergang
  - toegankelijk voor ruiters
  - toegankelijk voor menners

- permanente begrazingsraster: verboden vergezeld te zijn van om het even welk dier, zelfs aan de leiband (met uitz. van honden aan de leiband en paarden op het pad rond Stappersven)
- toepassingsgebied zone 1: toegankelijk voor voetgangers op alle wegen, tenzij tijdelijk of permanent afgesloten
- toepassingsgebied zone 2: toegankelijk voor voetgangers op alle wegen (tenzij tijdelijk of permanent afgesloten), alsook de niet begroeiide delen (open zand) die daarop aansluiten
- toepassingsgebied zone 3: vrij toegankelijke zone; enkel toegankelijk voor voetgangers, ook buiten de wegen
- toepassingsgebied hordenzone
- zone voor onthaal, informatie en infrastructuur