

**Ministerieel besluit houdende goedkeuring van de toegankelijkheidsregeling voor het erkend natuurreservaat E-420 Opstalvallei, gelegen op het grondgebied van de stad Antwerpen**

DE VLAAMSE MINISTER VAN LEEFMILIEU, NATUUR EN CULTUUR,

Gelet op het decreet van 21 oktober 1997 betreffende het natuurbehoud en het natuurlijk milieu, artikel 13, gewijzigd bij de decreten van 19 juli 2002 en 7 december 2007, artikel 28, gewijzigd bij het decreet van 19 juli 2002, artikel 32 en 33, gewijzigd bij de decreten van 18 mei 1999 en 30 april 2004, artikel 34, gewijzigd bij de decreten van 19 mei 2006 en 7 december 2007, artikel 35, gewijzigd bij de decreten van 19 juli 2002 en 3 december 2008, en artikel 36, gewijzigd bij het decreet van 19 juli 2002;

Gelet op het besluit van de Vlaamse Regering van 5 december 2008 betreffende de toegankelijkheid van de bossen en de natuurreservaten, artikel 11, gewijzigd bij besluit van de Vlaamse Regering van 3 juli 2009;

Gelet op het stilzwijgend gunstig advies van het college van burgemeester en schepenen van de stad Antwerpen;

**BESLUIT:**

**Artikel 1. – Toepassingsgebied**

1.1. Deze regeling heeft betrekking op het erkend natuurreservaat Opstalvallei, op het grondgebied van de stad Antwerpen.

1.2. Zij regelt de toegankelijkheid voor bezoekers in het gebied afgebakend op de kaart met nr. 6.3 die is toegevoegd in bijlage. Deze kaart maakt integraal deel uit van deze regeling.

1.3. Zij is niet van toepassing op activiteiten door bevoegde personen in het kader van het toezicht of het beheer van het gebied.

1.4. Zij is niet van toepassing op risicovolle activiteiten, bedoeld in artikel 2, § 3 van het Besluit van de Vlaamse Regering van 5 december 2008 betreffende de toegankelijkheid van de bossen en de natuurreservaten.

**Art. 2. – Toegankelijkheid in het algemeen**

2.1. De toegankelijkheid wordt geregeld door de kaart met bijhorende legende, en de bijhorende borden in het gebied en aan de ingangen ervan.

2.2. Het gebied is, onverminderd de wettelijke mogelijkheden van de beheerder of het Agentschap voor Natuur en Bos, hierna het Agentschap te noemen, om het geheel of gedeeltelijk, voor alle of bepaalde categorieën bezoekers ontoegankelijk te stellen, gans het jaar door toegankelijk in de mate zoals in deze regeling bepaald.

2.4. Het gebied is, behoudens op de wegen of bij begeleide bezoeken, enkel toegankelijk van een half uur voor zonsopgang tot een half uur na zonsondergang.

### **Art. 3. – Weggebruikers**

3.1. De wegen die op de kaart als wandelpad in groen zijn weergegeven, zijn uitsluitend toegankelijk voor voetgangers. Honden dienen aan de leiband te worden gehouden.

3.2. De overige paden in het reservaat, op de kaart in rood weergegeven, zijn niet toegankelijk voor de bezoekers.

3.3. Delen van buurtwegen nummer zeven en nummer vijfendertig in het reservaat - in geel weergegeven – zullen, zodra de situatie op terrein het toelaat om deze te begaan, uitsluitend toegankelijk zijn voor voetgangers. Honden moeten aan de leiband worden gehouden.

3.4. De weggebruikers houden rekening met elkaar.

### **Art. 4. – Watergebruikers**

4.1. De stilstaande wateren en niet-gecatalogeerde waterlopen en hun oevers zijn ontoegankelijk voor vissers.

4.2. Schaatsen is niet toegelaten. De gemeente en de beheerder kunnen dit verbod evenwel tijdelijk opheffen mits gezamenlijk akkoord.

### **Art. 5. – Beschermingsvoorschriften**

5.1. Het is verboden andere bezoekers of de dieren te (ver)storen of schade toe te brengen aan de infrastructuur of de planten. Het is verboden de dieren te voederen.

5.2. De bezoekers mogen geen blijvende sporen nalaten in het gebied. Zo moeten bij georganiseerde activiteiten onder meer wegmarkeringen die worden aangebracht, onmiddellijk op het einde van de betrokken activiteit worden verwijderd.

5.3. Het is verboden afvalstoffen achter te laten in het gebied. Bezoekers met honden moeten de uitwerpselen van hun hond terug meenemen. Zij moeten op ieder moment een daartoe geschikt zakje kunnen tonen aan de toezichthouders.

### **Art. 6. – Aansprakelijkheid bij ongevallen**

6.1. De schadelijder dient bij een ongeval onverwijld aangifte te doen bij het Agentschap, zodat gebeurlijk beroep kan worden gedaan op de polis B.A.

6.2. Het zich bevinden in of nabij bos of met bomen begroeide plaatsen bij krachtige wind, het betreden van het gebied van een half uur na zonsondergang tot een half uur voor zonsopgang en het niet-toegelaten gebruik van het gebied volgens

deze regeling of andere wetgeving zijn op eigen risico, zodat de beheerder niet kan worden aangesproken voor de vergoeding van de schade.

#### **Art. 7. – Onderrichtingen**

Toezichthouders zoals bedoeld in artikel 9.2. kunnen bezoekers omwille van de veiligheid, of met het oog op het bewaren van de rust, of de bescherming van de wilde flora en fauna, onderrichtingen geven. Personen moeten zich gedragen volgens deze onderrichtingen en kunnen zonodig, desnoods met behulp van de openbare macht, uit het gebied gezet worden.

#### **Art. 8. – Afwijkingen**

De beheerder kan afwijkingen op de artikelen 2 tot en met 4 van deze regeling toestaan, voor zover het geen risicovolle activiteiten betreft, bedoeld in artikel 2, § 3, van het Besluit van de Vlaamse Regering van 5 december 2008 betreffende de toegankelijkheid van de bossen en de natuurreservaten. De aanvraag tot toestemming moet minstens 14 dagen van tevoren, schriftelijk of via elektronische drager worden toegezonden aan de beheerder. Voor risicovolle activiteiten is naast de toestemming van de beheerder ook een machtiging van het Agentschap voor Natuur en Bos nodig.

#### **Art. 9. – Handhaving**

9.1. De handhaving van deze regeling gebeurt volgens de regels bepaald in titel XVI van het decreet van 5 april 1995 houdende algemene bepalingen inzake milieubeleid.

9.2. Met het toezicht op de naleving van deze regeling zijn belast: de personen die op grond van het decreet van 5 april 1995 houdende algemene bepalingen inzake milieubeleid en zijn uitvoeringsbesluiten belast zijn met het toezicht op de naleving van de natuurbehoudswet, het Bosdecreet en het Natuurdecreet.

#### **Art. 10. – Bekendmaking**

10.1. Deze regeling wordt bij uittreksel in het Belgisch Staatsblad bekendgemaakt.

10.2. De gemeente houdt deze regeling ter inzage van de bevolking.

Brussel, – 4 MAART 2013

De Vlaamse minister van Leefmilieu, Natuur en Cultuur,



Joke SCHAUVLIEGE

# Toegankelijkheid erkend natuurreservaat E-420 "Opstalvallei" te Antwerpen

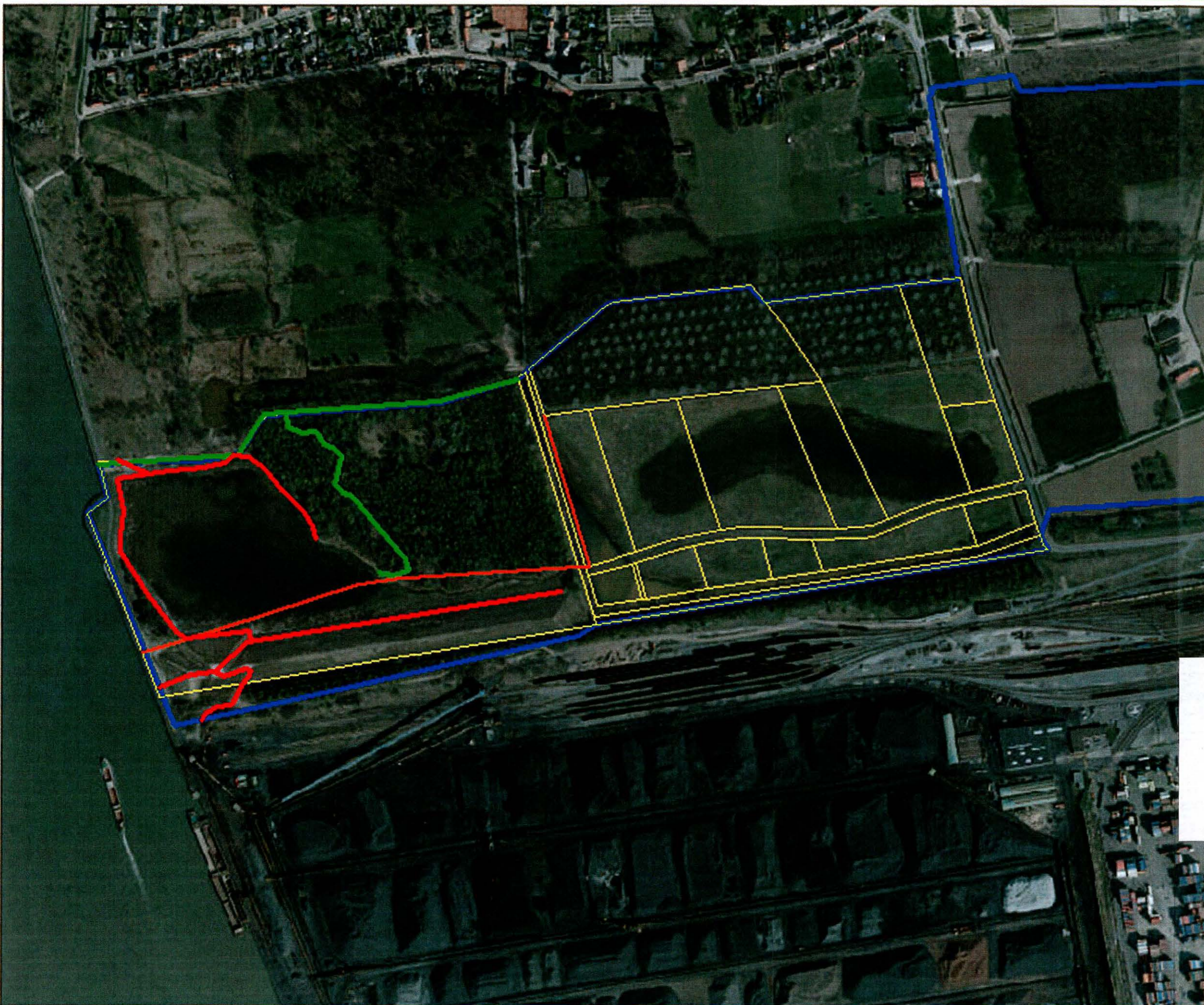

## Legende

-  Voetgangers, honden ad leiband
-  Buurtweg, verdwenen op terrein, eveneens enkel voetgangers, honden ad leiband
-  Verboden toegang
-  Ter erkenning voorgedragen percelen
-  Grens visiegebied

Gezien om gevoegd te worden  
bij het besluit van **4 MAART 2013**

De Vlaamse minister van Leefmilieu,  
Natuur en Cultuur

  
Joke SCHAUVLIEGE

